

たんちよう

JAくしろ丹頂
広報誌

vol.188
2023.6

くしろ丹頂

第17回通常総会 開催

第17回 釧路丹頂農業協同組合通常総会



CONTENTS

● 第17回 釧路丹頂農業協同組合通常総会 開催	1
● 通常総会 千葉組合長挨拶	2
● 瀧澤会長へ記念品を贈呈	3
● 令和5年度 新規就農者へ激励状を贈呈	3
● 第43回 釧路B&Wショウ 開催	4
● 2023年 北海道B&Wショウ 開催	5
● 女性部音別支部が乳製品を無料配布	6
● 釧路丹頂和牛改良組合 第11回通常総会 開催	6
● 金融2店舗化に係る説明会 開催	7
● 今月のミルクレシピ	7
● 農家経済 4Kプロジェクト 生産者向け情報	8
● 普及センターだより	9
● JA共済からのお知らせ	10 ~ 12
● ちょっと一息あたまの体操	13
● 辞令発令	14
● 組織機構図	15 ~ 16
● 理事会報告/生乳生産実績/お詫びと訂正	17



母の日のプレゼントに!
(5/7 おんぼーと1周年イベント)

第17回 釧路丹頂農業協同組合通常総会 開催



中央会根釧支所長
片田 英隆 様



鶴居村村長
大石 正行 様



藤澤議長 (左) と對木副議長 (右)



5月17日(水)、鶴居村総合センターで、第17回通常総会が開催されました。

本総会は、5月8日に新型コロナウイルス感染症が5類感染症に移行したこともあり、4年ぶりに多くのご来賓の方々にご臨席を賜りました。

開催にあたり、JA綱領を出席者全員で斉唱し、千葉組合長より開会の挨拶がありました。

ご来賓を代表し、鶴居村村長大石 正行様、JA北海道中央会根釧支所長 片田 英隆様よりご挨拶を頂きました。

その後、議長に幌呂地区・藤澤 誠氏、副議長に白糠地区・對木 隆司氏が指名され、正組合員総数330名に対し、出席組合員数246名(本人出席35名、代理人出席6名、書面議決205名)により本総会は成立した事が藤澤議長より告げられ、議事が開始されました。

決算報告、議案第1号から議案第7号迄、及び報告事項について順次上程され、提案事項は全件承認されました。

組合員をはじめ、各関係機関におかれましては、日頃からのご支援などに対し、深く感謝申し上げますとともに、今後も当JA事業運営に、より一層のご理

解ご協力を賜りたく、宜しくお願い申し上げます。

最後に、出席された皆様方におかれましては、農作業の始まるお忙しい時期にもかかわらずご出席頂き誠にありがとうございました。

閉会挨拶
五十嵐専務



閉会挨拶
五十嵐専務



監査報告
齊藤代表監事



議案説明
坂本参事

第17回 通常総会挨拶 (要旨)



代表理事組合長
千葉喜好

第17回釧路丹頂農業協同組合通常総会にあたり御挨拶を申し上げます。

今年は何年になく早い春を迎え、農作業も最盛期の中御出席頂いた組合員の皆様には、日頃より農協全利用に対する協力など、併せて感謝を申し上げます。

令和4年度は、コロナウイルスの感染拡大から3年目の中、ロシア・ウクライナ問題が世界の物流に大きな影響を及ぼし、更に各国が食糧確保のための輸出の制限等を行ったことにより、生産資材が高騰する、過去には経験のな

い状況に追い込まれました。又、酪農にとって最悪なことが、生乳生産の抑制であり、クラスター事業により大型投資を終えた組合員が、投資計画に沿った生乳生産ができないこと、更に令和4年度の後半には個体価格が大暴落し、酪農家の9割が赤字経営状態となっております。各種対策があつても組合員の収支は更に悪化の方向へ向かい、将来に希望が持てないことから、全道・全国で多くの離農が発生している状況です。

飼料生産については、6月から7月の悪天候・長雨により牧草収穫の遅れや、デントコーンの生育不良など、収量品質に問題を残し令和4年度から5年度にかけて生乳生産等に不安が残る結果となりました。

農協運営については令和4年度計画時から厳しい1年になることは予想されていましたが、組合員の協力、職員の努力により一定の成果は得られたと考えております。生乳生産においては、10万7千930tとなり、個体販売を

含め122億2千万円、前年より7億8千万円減となりました。クミカン収支については、農業収入は前年より増収となったものの、支出が12億円以上増加したことにより、所得は2億円を越える悪化となりました。

このような厳しい運営の中、草地更新・施設投資支援・搾乳システム・サルモネラ等の支援、特に飼料価格高騰対策支援事業については、市町村からの協力支援を頂きながら組合員支援を実施しました。その結果として事業利益は2千500万円、税引後当期剰余金は7千100万円となり、事業分量配当金4千854万円の処分案と致しました。

今年度は中期5カ年計画の最終年となりますが、過去5年間の検証と令和6年度からの5カ年計画樹立の年となります。5年後、10年後、釧路丹頂農協のあるべき姿を考えた時、令和6年度からの5年間の計画は、次の世代にとって大変重い計画となります。釧路

ト・支援、職員の職場環境の改善、新規就農を含めた酪農に携わる人材の確保など、多くの内容を盛り込む計画としながら実践することが望まれます。釧路丹頂農協としても生き残りをかけた5カ年計画となり組合員各位、自治体・連合会の支援・協力をお願いするところであります。

令和5年度は、生乳生産は減産型、資材価格の高止まり、家畜価格の安値など、問題が山積する状況が続き、昨年以上の支援がなければ年末を越えられない農家も多数発生することになります。国に対する要請と共に、釧路丹頂農協として自らがやるべきことにも積極的に取り組んで参ります。

今年の春作業は、平年より10日以上早く進んでいることにより、夏から秋の収穫まで追い風となり、豊稔の秋を迎えられることを願っております。最後に、本日出席頂いた皆様のご健勝を祈念し、開会の挨拶と致します。

瀧澤会長へ記念品を贈呈



通常総会開催前に、令和4年度北海道産業界貢献賞（農業関係功労者）を受賞した瀧澤会長へ記念品が贈呈されました。

この賞は農協運営や農業指導等、北海道農業の振興に貢献された者に授与されるものです。

千葉組合長より記念品が贈呈され、瀧澤会長より「農業へ貢献をしたことが受賞理由との事ですが、これは、組合員の皆様、そして農協運営にご支援、ご協力頂いた皆様の功績と思っております。農業、酪農情勢が特に厳しい時期でありますけれども、今後におきまして、千葉組合長、五十嵐専務と共に、組合員の経営安定と生活向上のために尽くして参りますので、よろしくお願い致します。」とお礼の言葉がありました。

今後も農業発展の為、益々のご活躍をご期待申し上げます。

令和5年度 新規就農者へ激励状を贈呈



5月30日、鶴居事務所で行われた令和5年度新規就農者（後継者）への激励状の贈呈式を行いました。

この激励状の贈呈は、令和4年1月から令和5年3月までに就農した新規就農者や後継者等を対象としており、北海道の農業・農村を担う一員として、英知と努力をもって農業に意欲的に取り組むことを期待し、J A北海道グループが激励状と記念品を贈呈しているものです。

今回、音別地区の中川 隼希さんへ、千葉組合長より激励状が贈られました。

中川さんは、「飼料代の上昇などで大変な時世ではありますが、私は牛が快適に生活できる環境作りを目指してこれから取り組んでいこうと思います。まだまだ未熟者ではありますが頑張ります。」と意気込みを語りました。

中川さんの今後のご活躍をご期待申し上げます。



一生懸命頑張ります!!



第43回釧路B&Wショウ 開催



審査員を務めた
編田 尚弘 氏



デーリィプリンセス
饒村 紫係

5月13日、釧路市大楽毛・釧路農協連共進会場で第43回釧路B&Wショウが開催されました。管内の6JAより48頭の出品牛が集まり、審査員に陸別町酪農家の編田 尚弘氏、デーリィプリンセスは、当JA家畜改良課の饒村紫係が務めました。

当JAの出品牛では鶴居地区の増田 一真さんがリザーブグラン
ドチャンピオンとシニアチャンピオンに、白糠地区の五十嵐 大地さんがリザーブシニアチャンピオンに、同じく白糠地区の(同)伊深ファームがリザーブインターミディエイトチャンピオンを受賞しました。



ハイチャン リスター プリンセス ユニクス



IF エルムランドマツカ メロメロ ET



フオグラント オラホーム プレンボ

部	結果	名	号	出品者	地区
1部	3位	ハイチャンヒラリー	ドック	(同)伊深ファーム	白糠
	2位	OP MBB	デルタラムダラプリー	(株)植田牧場	幌呂
2部	3位	TKS	オーサムカズナリーチーフ	清水武志	鶴居
	4位	TKS	チーフブルーフラワー	清水武志	鶴居
	5位	フオグラント	ソーサデルタラムダ	五十嵐大地	白糠
3部	1位	パラダイス	ゴールドセレクト	松田浩二	白糠
4部	3位	フオグラント	ポータルドック	五十嵐大地	白糠
5部	2位	VSツリー	スノーボールデンゼル	對木賢雅	白糠
6部	2位	TKS	エレモンGチップET	清水武志	鶴居
9部	1位	ハイチャン	リスタープリンセスユニクス	(同)伊深ファーム	白糠
	5位	アワープライド	デルタラムダスカーレット	(株)植田牧場	幌呂
	7位	BS	パリスフェルナンドコラル	(株)大坂ファーム	音別
10部	4位	アントラージュ	ホットロッドペトラ	松田浩二	白糠
11部	3位	フオグラント	ブラウラードロップK	五十嵐大地	白糠
12部	3位	BS	ファンシーGボリスET	(株)大坂ファーム	音別
13部	1位	フオグラント	オラホームプレンボ	五十嵐大地	白糠
14部	1位	IF	エルムランドマツカメロメロET	増田一真	鶴居
	3位	アワープライド	ドアマンスカーレットET	(株)植田牧場	幌呂

入賞牛一覧表 (くしろ丹頂)			
リザーブグラントチャンピオン			
IF	エルムランドマツカメロメロET	増田 一真	鶴居
シニアチャンピオン			
IF	エルムランドマツカメロメロET	増田 一真	鶴居
リザーブシニアチャンピオン			
フオグラント	オラホームプレンボ	五十嵐大地	白糠
リザーブインターミディエイトチャンピオン			
ハイチャン	リスタープリンセスユニクス	(同)伊深ファーム	白糠



2023年 北海道B&Wショウ 開催



アワー プライド ドアマン ビスケツ ET



OP MBB デルタラムダ ラブリー



BS ファンシー G ポリス ET

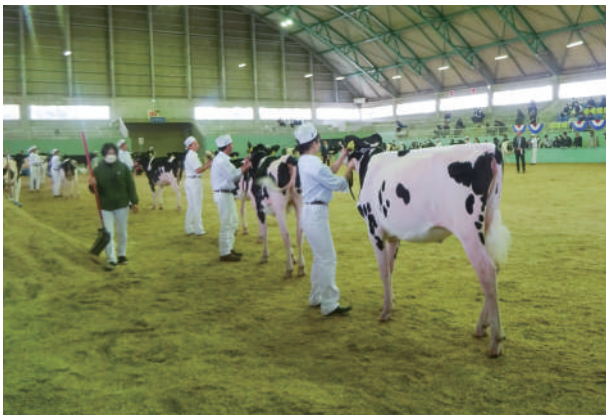

5月25・26日の2日間北海道ホールスタイン共進会場で2023年北海道B&Wショウが開催されました。全道各地区の代表牛272頭が出品され、審査員はヤン・ジエイコブス氏（カナダ ケベック州酪農家）が務めました。

当JAからは、2農場より3頭が出品され、幌呂地区(株)植田牧場のアワープライド ドアマン ビスケツ ETが第1部で3位に、OP MBB デルタラムダ ラブリーが第2

部で3位、音別地区(株)大坂ファームのBS ファンシー G ポリス ETが第12部で6位に入り、また、管内対抗では当JAの2農場の出品牛を含む、釧路地区が3位に入るなど健闘を見せました。

グランドチャンピオンには網走市(有)佐藤牧場の出品牛サニーウエイ アストロ マツカチエン（第14部5歳以上6歳未満）が選出されました。当JAから出品された入賞牛及び出品者は表のとおりです。

2023北海道B&Wショウ 出品牛一覧（くしろ丹頂）

部	結果	名 号	出品者	地区
1部	3位	アワープライド ドアマン ビスケツ ET	(株)植田牧場	幌呂
2部	3位	OP MBB デルタラムダ ラブリー	(株)植田牧場	幌呂
12部	6位	BS ファンシー G ポリス ET	(株)大坂ファーム	音別





女性部音別支部が乳製品を無料配布



5月7日にルート38音別館おんぼーとで「おんぼーと1周年イベント」が開催され、女性部音別支部が乳製品の無料配布と、手作りのアレンジフラワー販売を行いました。

この日用意した、バター80個とヨーグルト100個はあっという間に無くなってしまいました。

イベントには、ハンドメイドのアクセサリ販売や占い、富貴紙すきの無料体験など、様々な催しが行われ大勢のお客様で賑わいました。

釧路丹頂和牛改良組合 第11回通常総会 開催

釧路丹頂和牛改良組合 新役員

組合長	菊地和広	鶴居
副組合長	佐藤和則	音別
理事	稲田隆一	白糠
	藤原雅敏	鶴居
監事	澁谷忠裕	鶴居
	伊藤康宏	鶴居



後列左から 藤原理事 澁谷監事 伊藤監事 稲田理事
前列左から 菊地組合長 佐藤副組合長

5月19日、第11回釧路丹頂和牛改良組合通常総会が開催されました。

開催にあたり、菊地和広組合長は、「様々な社会情勢の影響で、飼料作物や石油製品の価格が高騰し、更に生乳生産抑制もあり、非常に厳しい情勢になっておりますが、共進会などに向けて改良に励んでいきましょう。」と挨拶をしました。

議長は、菊地組合長が務め、令和4年度事業・収支決算報告、監査報告、令和5年度事業計画及び収支予算案、令和5年度会費の賦課及び徴収方法、役員改選について、全議案承認され総会は終了いたしました。

役員改選では、菊地組合長が再任され、新体制は上記の通りとなりました。

総会終了後には出席者で会食をし、親交を深めました。

金融2店舗化に係る説明会 開催



5月19・22日の2日間、音別・幌呂の2会場で、金融2店舗化に係る説明会を開催しました。

この説明会では、鶴居・幌呂・白糠・音別にある4つの金融店舗を、鶴居と白糠の2店舗に統廃合する事について、説明させて頂きました。

その中で統廃合後の店舗機能や、信用事業の概要などについても現在説明できる範囲ですが触れさせて頂きました。

集まった皆様からは、金融店舗閉鎖後に始まる取次業務の内容などについて質問があり、担当者からそれぞれ回答をさせて頂きました。

今後も地域の皆様にご理解を頂く為に、新聞折込や店頭での周知、JAホームページ・広報誌などで周知活動を行って参りますので、ご理解の程よろしくお願い致します。

今月のミルクレシピ

茶碗蒸しの新定番

チーズのミルク茶碗蒸し

【作り方】

1. たまねぎは薄切り。しめじは石づきを切り落としてほぐす。グリーンアスパラガスは4cm長さに切り、ハムは細切りにする。
2. フライパンにサラダ油を熱し、1を順に加えて炒め、冷ましておく。
3. ボウルに卵を割り入れてほぐし、Aを混ぜる。
4. 茶碗蒸しの器に2を分けて入れ、カマンベールチーズを1切れずつ入れて3を半量ずつ注ぐ。
5. 鍋に水を入れて(器の高さの半分が目安)火にかける。沸騰したら火を止めて4を入れる。少しずらして鍋にふたをし、弱火で8~15分間蒸す。



材 料 (2人分)

たまねぎ	1/4コ	カマンベールチーズ	2切れ(約30g)
しめじ	1/2パック	サラダ油	小さじ1
グリーンアスパラガス	2本		
ハム	2枚		
卵	2コ		
<A>			
牛乳	200ml		
水	100ml		
顆粒スープの素(洋風)	小さじ2		
黒こしょう(粗びき)	少々		

おいしいポイント

鍋で手軽に作れます。とろけたチーズがアツアツの卵液になじんだ、口あたりのよい一品です。

※Jミルクホームページより転載



生産者向け情報『令和4年度の販売対策の結果と効果』

令和3年度に続き、令和4年度も生産現場の努力等により脱脂粉乳在庫の圧縮につながりました。

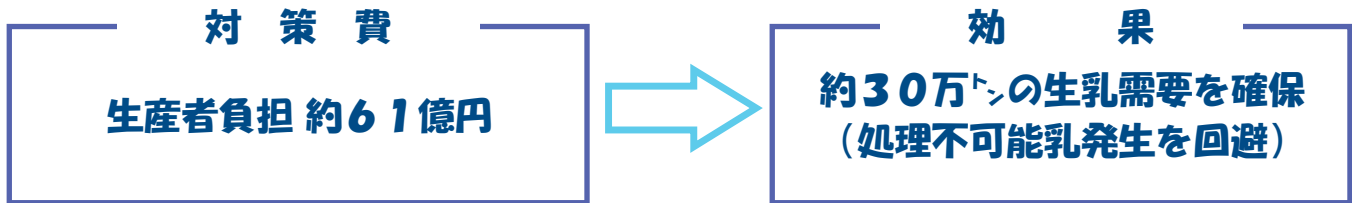

○具体的対策内容

①「生乳」の需要量を引き上げる

・ハードチーズ向数量維持・拡大、EPA対策 (13.0億円)

乳業者ごとに基準数量を設定し、輸入チーズとの置換等により基準数量を上回った場合、乳業者の買入れ乳価の減額等

・フレッシュ製品拡大対策 (4.4億円)

生クリーム向、全脂濃縮乳向、脱脂濃縮乳、ソフトチーズ向け等数量に基準を設け、基準以上となった場合、乳業者の買入れ乳価の減額等。

・ソフトチーズ拡大推進 (小規模乳業者向) (0.2億円)

②「瞬間的な処理能力」を引き上げる

・非需要期乳製品向処理拡大対策 (5.2億円)

非需要期において乳業者ごとに乳製品3用途(脱バ・チーズ・生ク等)に基準を設け、基準を上回った場合、乳業者の買入れ乳価の減額等。

③「在庫乳製品」の需要量を引き上げる

・脱脂粉乳 バター等新規需要確保対策 (38.2億円)

処理協力枠を設定し、輸入品との置換の差額を支出等。
(バター・脱粉・全粉・全練等)

生産者負担約61億円に対し、ナラシ事業における国負担分は約24億円と推定され
 実質約37億円の負担により約30万トンの生乳需要を確保。
 生乳換算で脱脂粉乳 約27.5万トン、チーズ向約1.3万トンの生乳需要を確保。
 脱脂粉乳在庫量はR3年度約9.8万トンから、令和4年度約6.4万トンまで圧縮。

MUN(乳中尿素(態)窒素)について

バルク乳旬報や乳牛検定成績に記載されている、皆さんご存じ「MUN」について、活用法を再確認してまいります。

一 MUNとは

乳牛が摂取した飼料中のタンパク質(分解性タンパク質)は、ルーメン内で微生物により分解され、アンモニアとなり、微生物タンパク質に合成されます。このとき、過剰なアンモニアは、血中に取り込まれ、肝臓で尿素に変換されます。この尿素が乳中に排出されたものが乳中尿素(態)窒素(MUN)と呼ばれます(図1)。



図1 MUNの合成経路

二 数値的意味

MUNは乳タンパク質との関係性が強いので、両方を同時に見る

表1 MUNと乳タンパク質の関係

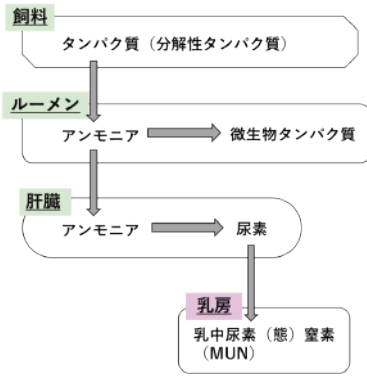
		MUN (mg/dl)		
		~10 ~8	10~14 8~16	14~ 16~
乳タンパク質率(%)	~3.1 ~2.8 ¹⁾	⑥ 不足 不足	④ 不足 適正	① 不足 過剰
	3.2~3.4 3.2~3.5	⑦ 適正 不足	適正	② 適正 過剰
	3.4~ 3.5~	⑧ 過剰 不足	⑤ 過剰 適正	③ 過剰 過剰

※MUN、乳タンパク質率値の上段は牛群(バルク乳旬報)、下段は個体(乳牛検定成績)での目安
※¹⁾泌乳前期、中後期は~3.0

ことで、「給与した飼料中のタンパク質(分解性タンパク質)とエネルギー(糖・デンプン)の摂取量が適切か」を判断することができます(表1)。表1を参考に、栄養バランスの状況を再確認してみましょう。

ギー含量の高いコーンサイレージや濃厚飼料を増給する。

②タンパク質が過剰の場合

タンパク質含量の高い飼料を減らし、エネルギー含量の高い飼料を給与する。

③エネルギー・タンパク質が過剰の場合

ボディコンディションを確認し、痩せていなければタンパク質飼料と濃厚飼料の給与量を再考する。粗飼料割合を増やす。

④エネルギー不足の場合

コーンサイレージなどの糖やデンプン含量が高く、タンパク質含量が低い粗飼料を増給する。飼料設計上、粗飼料が足りていない時は濃厚飼料を増給する。

⑤エネルギー過剰の場合

濃厚飼料給与量を減らし、粗飼料とのバランスを再考する。

⑥エネルギー・タンパク質が不足の場合

良質粗飼料を給与し、濃厚飼料を増給する。

⑦タンパク質が不足の場合

タンパク質含量の高い粗飼料や濃厚飼料を増給する。

⑧エネルギー過剰・タンパク質が不足の場合

タンパク質含量の高い粗飼料を増給し、濃厚飼料を減給する。

四 注意すること

対策を実施する際は、グラスサイレージなどの自給飼料を分析し、分解性タンパク質の割合を把握しておきましょう。

また、分析値を利用し飼料設計を正しく行っても、牛が必要量を摂取していないと効果がありません。牛の採食行動を確認し、選び食いの有無や残飼量が増えているかなど、確認しましょう。



写真1 採食行動を確認！

五 最後に

今回取り上げたMUN値はあくまで指標の1つです。乳牛の行動やボディコンディション、乳量など様々な要因を総合的に判断して、よりよい酪農経営に繋がっていきましょう。

普及センターHPはこちらへ↓

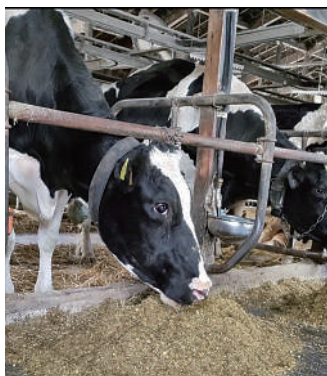



JAグループ
共栄火災

2020年10月以降保険始期用

JA
組合員
向け

JA共済 労働災害保障制度

業務災害補償保険

労働災害への備えとして、
「従業員」と「事業者」を
両面でサポートします!!

保険料

最大
約59%
割引



例えばこんな時に保障します

従業員をお守りする保障

農作業中のあらゆる状況で
事故は発生しています!

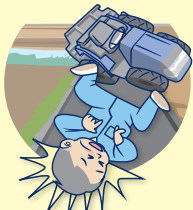

トラクターが横転し
従業員が亡くなった。

軽貨物車で通勤
中、交通事故に遭
い入院した。

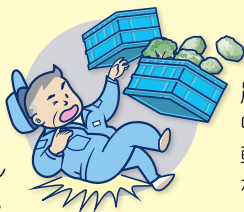
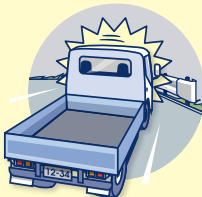

農作物を運搬
中、足を滑らせ
転倒し、大ケガ
をした。

事業者をお守りする保障

労災事故による損害賠償が
高額になることも!



従業員が農作業中の大ケガにより
後遺障害を被り、管理者責任(使用者
責任)を問われた。

ご契約いただいた皆様へのサービス (無料電話サービス)

事業者相談サービス	①税務相談 ②法律相談 ③労務相談 ④健康・介護相談 ⑤専門医相談
メンタルヘルス・ストレスチェック 支援サービス	①WEBストレスチェックサービス ②ストレスチェック紹介サービス ③「ALSOKオフィスドクターパック」紹介サービス ④人事・労務ホットライン ⑤メンタルヘルスサービス

※当サービスは予告なく変更することがあります。

- 上記の内容は商品の概要をお知らせするものです。ご加入をご検討の際には、「JA共済 労働災害保障制度(業務災害補償保険)」(PE113900)のパンフレット・重要事項説明書等を必ずご確認ください。
- 「JA共済 労働災害保障制度(業務災害補償保険)」は、全国共済農業協同組合連合会(JA共済連)を集团とする集团扱契約で、保険契約者は「JAの組合員である法人・個人事業主等の事業者」および「JA」となります。
- この制度固有の割引として最大57%割引にて算出した保険料に、さらにJA共済連が集团として保険料を集金することにより集团扱一時払5%を適用することにより、一般で加入するより最大約59%割引にてご加入いただけます。
- 「JA共済 労働災害保障制度(業務災害補償保険)」は、損害保険であり、共済ではありません。

取扱代理店 釧路丹頂農業協同組合

本店 0154-64-5477 白糠支店 01547-2-2183
幌呂支店 0154-65-2311 音別支店 01547-6-0333

引受保険会社

共栄火災海上保険株式会社

今あなたに
必要な

保障金額を

一緒に考えてみましょう



**物価上昇
賃金据え置き**
今月もピンチ...

けれど「もしも」の時を考えると
葬儀とお墓の費用約**300万円**^{※1}

幼稚園から大学までの教育費は
国公立で**1,000万円**以上、
すべて私立だと
2,500万円^{※2}以上!!

※1 出典：(株)鎌倉新書 いい葬儀「第5回 お葬式に関する全国調査 2022年」をもとにJA共済連試算
※2 出典：文部科学省「平成30年度子供の学習費調査」、(株)セールス手帖社保険FPS研究所「ライフプランデータ集2022年版(大学生の教育費総額)」をもとにJA共済連作成

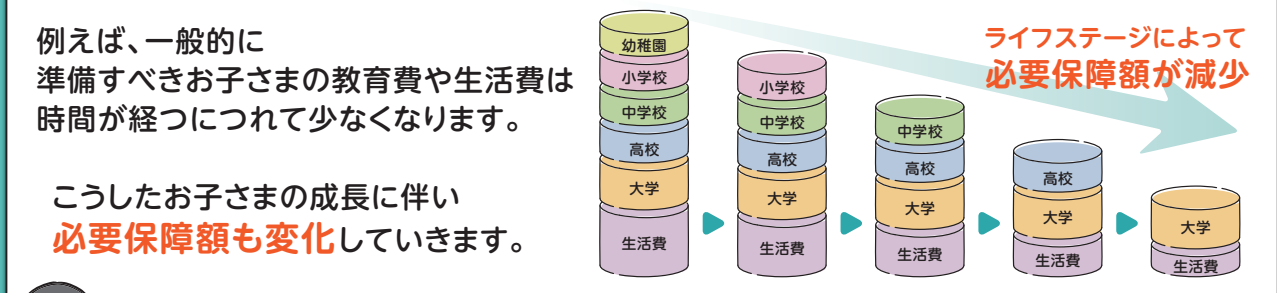
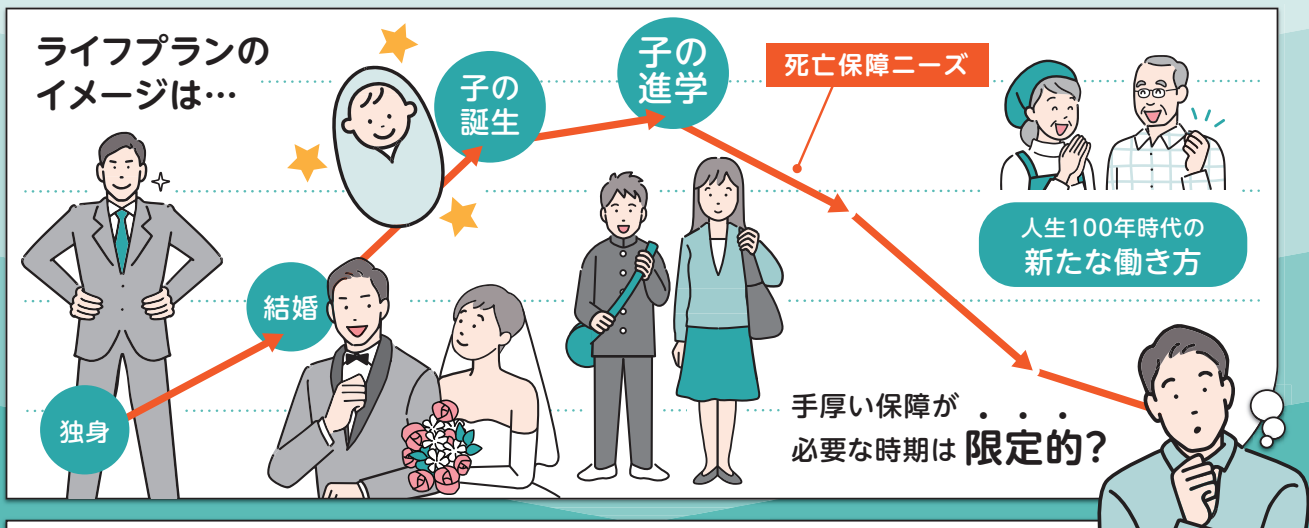

時間が経つにつれ、死亡保障の必要保障額は変化していきます。

ご相談受付中

JA共済から“**新しい保障の仕組み**”をご提案いたします!

詳しい情報は裏面をご覧ください >>

NEW

定期生命共済(通減期間設定型)

みちびき

NEW

定期生命共済(通減期間設定型)

みちびき

JAの「みちびき」は、 ライフステージに応じて合理的に 備えられる、新しい保障です

特長①

ライフステージに合わせて
保障金額を減額させることで、
お手頃な共済掛金で
必要十分な保障を準備できます。

特長②

死亡時だけでなく、
所定の重度要介護状態や
第1級後遺障害の状態も
保障します。

特長③

所定の障害状態となったときに、
それ以降の共済掛金は
「共済掛金払込免除」により
いただきません。

必要保障額は年々減少。「みちびき」は、そんなライフステージに合わせられる、合理的なプランです。

このプランにご加入いただける年齢

15歳～44歳

*ご加入いただける年齢は
プランによって異なります。

ご契約例

加入年齢

30歳

主契約

- 共済金額:3,000万円
- 通減開始年齢:45歳
- 共済期間:70歳満了

特約

- 指定代理請求特約
- 生前給付特約

共済掛金(2023年4月現在)

男性月払い 8,808円 男性年払い 103,476円
女性月払い 5,208円 女性年払い 61,446円
(共済掛金の払込経路が口座振替扱いの場合)

共済掛金(例)

お払込みいただく共済掛金(一部抜粋)

(2023年4月現在)

男性		加入年齢(歳)	女性	
月払い	年払い		月払い	年払い
7,128円	84,006円	15	4,458円	52,416円
7,638円	89,826円	20	4,698円	54,966円
8,148円	95,856円	25	4,908円	57,966円
8,808円	103,476円	30	5,208円	61,446円
9,528円	112,446円	35	5,538円	65,286円
10,398円	122,706円	40	5,898円	69,606円

- 左記プランをご選択いただいた場合の共済掛金です。
- 上記の共済掛金は、払込経路が口座振替扱いの場合です。
- 定期生命共済(通減期間設定型)にご加入いただける年齢は15歳～65歳です。プランによって異なりますので、詳しくはお近くのJAまでお問い合わせください。

も割りし金

割りもどし金は、ご契約後3年目から発生し、ご契約中いつでもお引出しに出来ます。ただし、割りもどし金の額は年度ごとに変動し、経済情勢などによっては0となる年度もあります。

返れい金

解約に際しては、組合の定める取扱いに基づき計算した金額を返れい金としてお支払いしますが、場合によってはご契約後長期間または共済期間を通じて、返れい金はまったくなく、あってもごくわずかとなることがあります。

仕組図

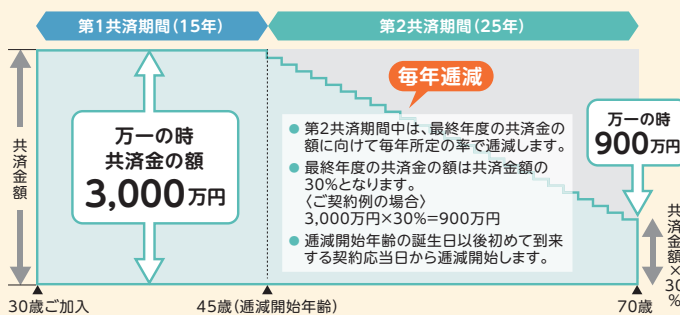

通減開始年齢について

- 通減開始年齢は一定範囲内で自由に設定できます。

第1共済期間

契約日から通減開始年齢に達する日の属する共済年度の末日までの期間をいいます。
……………最短期間1年
⇒「共済金額と同額」を保障します。

第2共済期間

通減開始年齢に達する日の属する共済年度の翌共済年度の初日から共済期間の満了日までの期間をいいます。
……………最短期間9年
⇒「共済金額に所定の率を乗じて得た額」を保障します。

このプランには、下記の特約と制度も含まれています。

指定代理請求特約

受取人となる被共済者が、共済金等を請求できない身体状況にある場合などに、あらかじめ指定された方が代理請求することができます。

生前給付特約

余命6か月以内と判断された場合、共済金を前払いします。

共済掛金払込免除制度

病気・災害により所定の状態になられた場合、以後の共済掛金はいただきません。

注目ポイント 1 通減開始年齢により、通減が始まる時期を任意に設定可能であり、ライフステージに合わせて通減時期を設計することで、個々人のニーズに応じて保障を準備できます。

注目ポイント 2 保障を減額させている分、共済掛金は割安になります!

死亡保障の負担が軽くなる分を、ご自身の病気やケガ等への備えに見直すことも可能です。 病気から死亡にわたる一連のリスクへの備えについて、あわせて考えてみませんか?

あなたの、ぴったりの備えは?

ひとの安心をデザイン

ひと・ま・と・め・プ・ラ・ン

で、準備しましょう!

いろいろな保障から
最適な組合せをご提案します。

病気・ケガ・がん

メテアル

がん共済

重い生活習慣病・三大疾病

あまのりすく

がん共済

身体障害状態・介護状態・認知症

あまのりすく

介護共済
認知症共済

死亡

定期生命共済
みちびき
終身共済

詳しくはこちらへ



この資料は概要を説明したものです。ご検討にあたっては、「重要事項説明書(契約概要)」を必ずご覧ください。また、ご契約の際には、「重要事項説明書(注意喚起情報)」および「ご契約のしおり・約款」を必ずご覧ください。

詳しい情報はホームページをご覧ください

JA共済ホームページアドレス <https://www.ja-kyosai.or.jp>

お問い合わせは

本店 共 済 課 0154-64-5477
 幌呂支店金融共済課 0154-65-2311
 白糠支店金融共済課 01547-2-2183
 音別支店金融共済課 01547-6-0333

23481020384

まちがいさがしにチャレンジ!!

～ちょっと一息～ あたまの体操のコ～ナ～

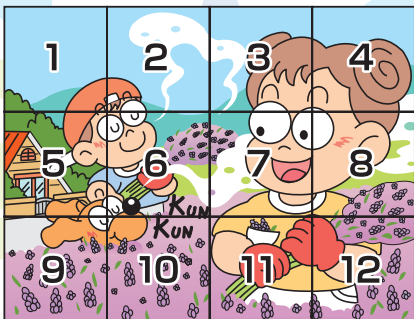
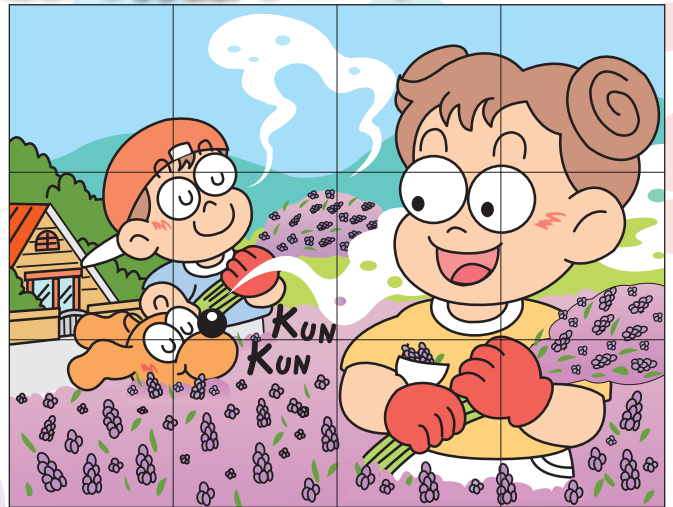
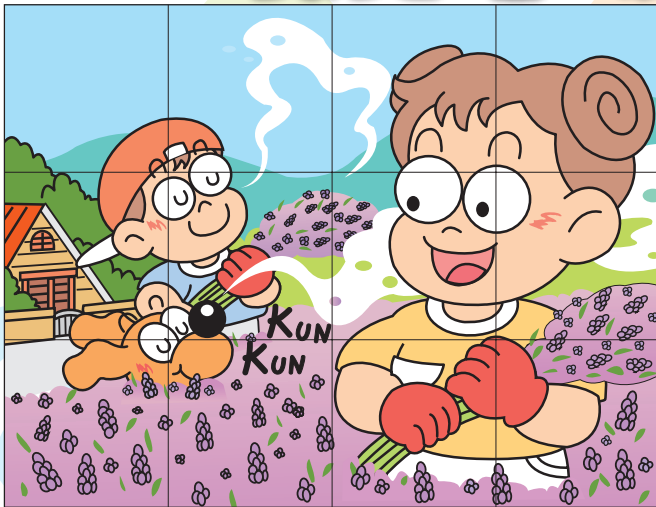

右のイラストには左のイラストと違う部分が5カ所あります。間違っている部分を左下の枠内の数字で探しましょう。

今回の答えは7月号に掲載するよ!!

5月号の答え

アマリリス

おめでとうございます!! 5月号の当選者

・S・Mさん ・イクリンさん ・スウさん

1	チ	マ	キ	14	ア	オ	15	イ
2	ク	ジ	ヨ	16	ウ	リ	17	ク
3	ト	ラ	18	ウ	ズ	シ	19	オ
4	オ	19	キ	ス	イ	モ	20	テ
5	リ	21	ツ	タイ	22	ア	23	テ
6	ア	24	カ	ロ	ウ	カ	25	ン
7	メ	26	イ	ジ	27	ミ	28	リ

・正解者3名の方にすてきなプレゼントをさしあげます。なお、正解者多数の場合は抽選とさせていただきます。

《応募方法》左下の部分を鶴居事務所 管理課まで FAX (0154-64-2315) をいただくか、切り取っていただき各事務所へ提出してください。

《締め切り》2023年7月7日まで

当選者の発表は7月号にて発表します。

プレゼントのお渡しは郵送にて発送いたします。

つぶやきコーナー

・暖かい太陽の下で家庭菜園にがんばっている姿が楽しい日々だと思います。皆もガンバロー (S・M)

・やっと野菜が植えれます。草取りは大変だけれども土いじりは大好きです。 (イクリン)

・クロスワードは50年以上やっているよ。 (スウさん)

まちがいさがし 6月の答え

--	--	--	--	--

住所 _____

氏名 _____

ペンネーム _____

※氏名とペンネームは必ず記入願います。

電話番号 _____

ご意見や季節のつぶやきなどの一言をお寄せください。

応募者の個人情報は厳正に管理し本応募以外の目的には使用しません。

どなたでも応募できますので
たくさんのお応募お待ちしております。



辞 令 発 令

(令和5年6月1日付)

氏 名	新 所 属	旧 所 属
坂本 克則	参 事	参 事 兼 畜産生産部長
鈴木 郁也	管理部付外向 鶴居村乳牛検定組合・鶴居村酪農ヘルパー 利用組合	営 農 部 農業振興課長 兼 管理部融資審査課長
久保田幸彦	管理部付外向 釧路市音別町農業振興公社	営 農 部 白糠営農課農業振興・支援係長
山本 雅代	金融共済部 本店金融課金融係長	金融共済部 本店金融課金融係
今野 佳奈	金融共済部 本店金融課金融係 兼 本店共済課共済係	金融共済部 白糠支店金融共済課金融共済係
高山 春花	金融共済部 白糠支店金融共済課金融共済係	金融共済部 本店共済課共済係
春日 守	営 農 部 営農部長	営 農 部 営農部長 兼 農業支援課長
高野 明德	営 農 部 農業振興支援課長 兼 管理部融資審査課長	営 農 部 白糠営農課営農相談係長
橋田 壯則	営 農 部 農業振興支援課農業振興支援係長 兼 管理部融資審査課融資審査係長	営 農 部 農業振興課農業振興係長
山本 晃平	営 農 部 農業振興支援課農業振興支援係	営 農 部 農業振興課農業振興係
福澤 蓮太	営 農 部 農業振興支援課農業振興支援係	営 農 部 農業支援課農業支援係
眞鍋 隆宏	営 農 部 営農相談課営農相談係 兼 農業振興支援課農業振興支援係	営 農 部 営農相談課営農相談係
高橋 綾	営 農 部 白糠営農課営農相談係長 兼 農業振興支援係長	営 農 部 農業支援課農業支援係長 兼 管理部融資審査課融資審査係長
位下 光廣	畜産生産部 畜産生産部長	畜産生産部 販売課長
八木澤祐樹	畜産生産部 販売課長	購 買 部 生産資材課長
小野寺淳子	畜産生産部 販売課販売係(鶴・幌担当) 兼 家畜改良課家畜改良係(鶴・幌担当)	畜産生産部 販売課販売係(鶴・幌担当)
田村 貴之	畜産生産部 販売課哺育育成センター係	購 買 部 生活課鶴居店係
高橋 伸幸	購 買 部 生産資材課長 兼 生産資材課鶴居店係長	管理部付外向 鶴居村乳牛検定組合・鶴居村酪農ヘルパー 利用組合
松原 洋子	購 買 部 生産資材課幌呂店係長 兼 燃料課幌呂給油所係長 兼 生活課幌呂店係長	金融共済部 本店金融課金融係
村井 海渡	購 買 部 生産資材課幌呂店係 兼 燃料課幌呂給油所係 兼 生活課幌呂店係	購 買 部 生産資材課幌呂店係 兼 生活課幌呂店係
池田 直哉	購 買 部 生産資材課白糠店係長	購 買 部 生産資材課白糠店係長 兼 燃料課白糠給油所係長
平川 秀樹	購 買 部 燃料課白糠給油所係長	購 買 部 生産資材課鶴居店係長
藤田 空	購 買 部 生産資材課音別店係 兼 生活課音別店係	購 買 部 燃料課鶴居給油所係

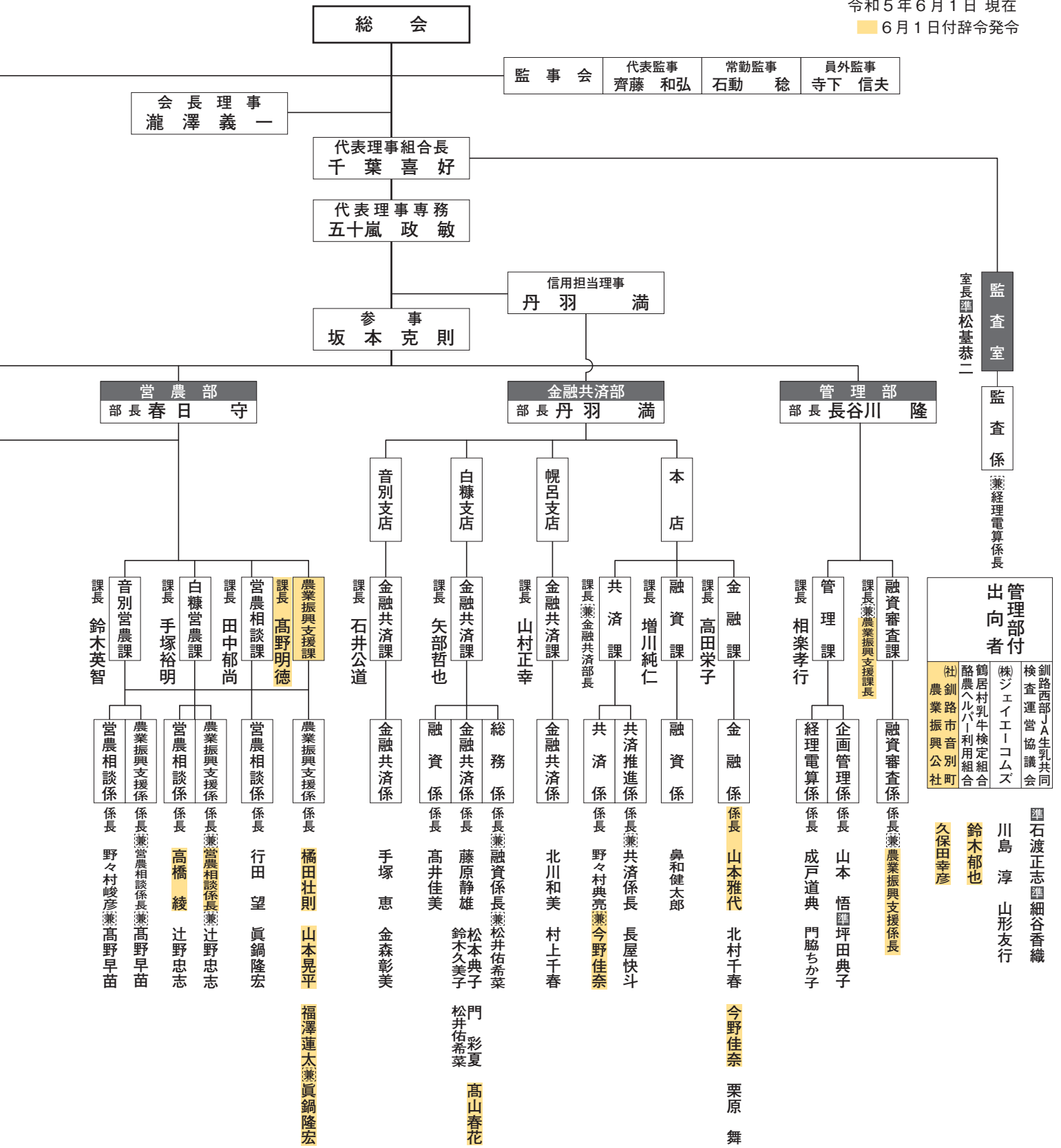

区分	男	女	計
正職員	72	31	103
準職員	24	22	46
計	96	53	149

JAくしろ丹頂組織機構図

瀧澤 義一 折笠 文則	千葉 喜好 大坂 博文	五十嵐政敏 塩越 克哉	對木 範誉 松井 俊治	成田 純哉	学識経験理事 丹羽 満	理 事 会
----------------	----------------	----------------	----------------	-------	----------------	-------

管理金融共済委員会
委員長 對木 範 誉

営農経済委員会
委員長 成田 純 哉

融 資 協 議 会
委員長 折 笠 文 則

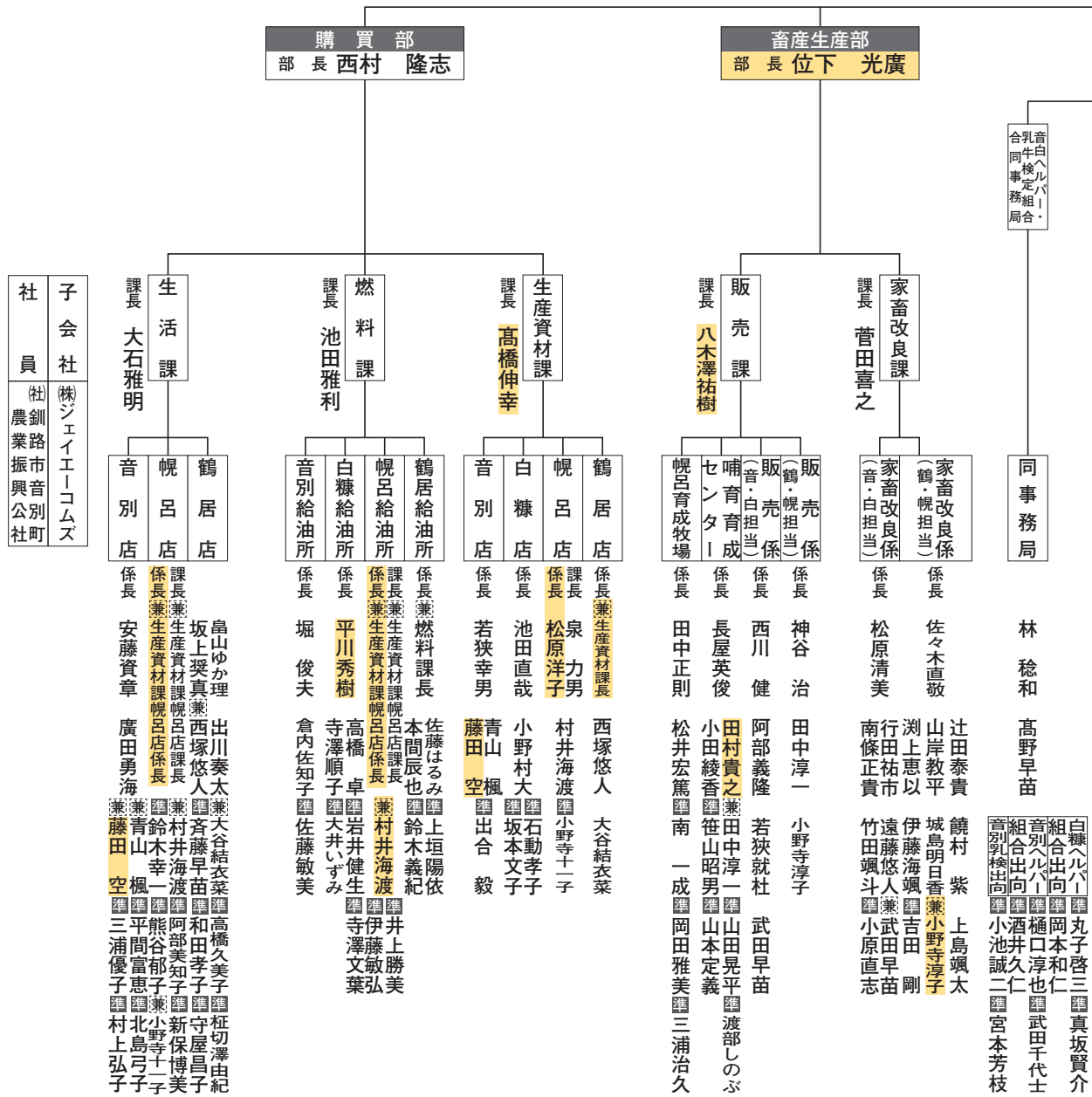

理事会報告

4月臨時理事会 令和5年4月17日（月曜日）

報告事項

1. (株)ジェイエーコムズにかかる監事監査報告について

付議事項

- 議案第1号 みのり監査法人の監査結果について
 議案第2号 令和4年度（決算）にかかる監事監査の結果について
 議案第3号 令和4年度（第17年度）貸借対照表、損益計算書および注記表並びにみのり監査法人の監査および監事の監査報告の承認について

- 議案第4号 令和4年度（第17年度）事業報告、剰余金処分案の承認について
 議案第5号 地域農業振興計画およびJA中期経営計画の取り組みについて
 議案第6号 一般社団法人 釧路市音別町農業振興公社の役員推薦について

その他協議事項

1. その他

4月定例理事会 令和5年4月28日（金曜日）

報告事項

1. 専決事項及び諸会議について
2. 各委員会・諸会議等について
3. 3月末財務状況について
4. 事業の実施処理状況について
5. 子会社の決算状況および監事の監査報告について

付議事項

- 議案第1号 不良債権の処理方針について
 議案第2号 子会社の令和5年度事業計画の策定について

その他協議事項

1. 第17回通常総会の議事運営について
2. 当面の業務日程について

■令和5年度	生乳生産実績（4月）			
	月計乳量（kg）	同月前年比（%）	累計乳量（kg）	累計前年比（%）
JAくしろ丹頂	8,753,724.8	95.8	8,753,724.8	95.8
鶴居地区	3,243,819.7	94.7	3,243,819.7	94.7
幌呂地区	2,520,168.6	98.2	2,520,168.6	98.2
白糠地区	1,676,673.3	95.0	1,676,673.3	95.0
音別地区	1,313,063.2	95.4	1,313,063.2	95.4
管内計	42,517,486.4	87.5	42,517,486.4	87.5
(前年度管内計)	45,132,478.7		45,132,478.7	

お詫びと訂正

5月号2頁の釧路丹頂農協馬事振興会の新役員の氏名に誤りがありました。お詫び申し上げますとともに、改めて訂正させていただきます。

(誤) 監事 佐藤 幸一 → (正) 監事 佐藤 浩一

□通常総会も終了し、これからは牧草収穫作業など、農作業の繁忙期を迎えることと思います。

編集後記 EDITOR'S NOTE 少しの油断が作業中の事故などに繋がることもありますので、休憩を取りながらの作業で事故の起こらない事を願っております。(山本)



JAくしろ丹頂ホームページ

